

AUTORI

Dott.ssa Diana Ciliberti
Dott. Giuseppe Di Felice
Dott.ssa Valentina Iovara

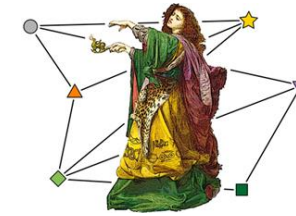

Università degli Studi del Molise
Sede di Termoli



MoRGaNA Lab
Dip. di Bioscienze e Territorio
morgana.unimol@gmail.com

Analisi territoriale per la mappatura delle risorse

[ROCCAVIVARA]

SCHEDA COMUNE ROCCAVIVARA

MUNICIPIO: Via Papa Giovanni XXVIII, 10 86030 Roccapivara - CB (tel. 0874 875087/8)

DESCRIZIONE: il comune sorge a 650 m. s.l.m.; si erge in cima ad un colle, sulla sponda destra del fiume Trigno. i primi insediamenti risalgono all'epoca pre-cristiana, come testimoniano alcuni reperti archeologici rinvenuti. Più numerose e importanti sono le testimonianze di epoca romana che si evincono dalle due ville rustiche rinvenute durante gli scavi nel 1980, confinate nella parte bassa dell'agro di Roccapivara. esistono due ipotesi che rimandano all'origine del nome, la prima vuole che esso derivi da Rocca Bonnarii, facendo riferimento al suo fondatore, un certo Bonnario; la seconda che esso provenga da Rocca di Vivara, riferendosi alla contrada di Vivara tuttora esistente e confinante con il comune di Roccapivara.

Il 1700 è ricordato per alcuni grandi fatti nella vita di Roccapivara: la consacrazione della chiesa parrocchiale avvenuta il 30 ottobre 1726 per opera del vescovo di Triveneto monsignor Alfonso Mariconda. In campo civile vennero delineati i confini amministrativi tra Montefalcone e Roccapivara nella piana di Canneto e nel Casele di S. Croce. Nel 1740 fu compilato il catasto conciaro per la nuova tassazione disposta dal re Carlo Borbone. Dal 1400 sia il Santuario della Madonna di Canneto che il suo feudo rimasero abbandonati. Agli inizi del 1500 sia la chiesa che il monastero erano custoditi da un francescano della scarpa. Nel 1762 Mons. Giuseppe Carafa vescovo di Triveneto trasferì il Santuario di Canneto, il monastero ed il suo feudo al Seminario di Triveneto, col solo onere di lasciare due chierici di Roccapivara nel Seminario stesso. nel 1807 fu assegnata al Distretto di Isernia ed al Governo di Montefalcone. Ed in quella del 1811 fu assegnata al Distretto di Larino ed al circondario (poi mandamento) di Montefalcone nel Sannio. Il comune era retto da un decurionato con a capo il sindaco. Nei decenni successivi la vita di Roccapivara fu influenzata dalle vicissitudini politiche del regno delle Due Sicilie.

PARTICOLARITÀ: Emergenze storico-architettoniche di notevole pregio, tradizione della "dodda" (esposizione dei merletti e ricami delle spose, arte del tombolo)

LOCALIZZAZIONE

Latitudine 41° 50' 6,72" N

Longitudine 14° 36' 2,88" E

ACCESSIBILITA'

PRINCIPALI VIE DI ACCESSO:

I principali assi di percorrenza del traffico regionale sono: la SS Fondo Valle del Trigno (SS 650) e la Fondo Valle del Biferno (SS647). In particolare, il collegamento est-ovest è servito da: SS 647 "Fondovalle del Biferno" che unisce Campobasso con la costa adriatica (Termoli); SS 650 "Fondovalle del Trigno" che collega Isernia con la costa adriatica (Vasto); SS 85 "Venafrana" che da Isernia giunge a Venafro e quindi dal tratto autostradale A1-Austrada del Sole. La direttrice nord-sud è servita da: SS 17 "dell'Appennino Abruzzese ed Appulo-Sannitico" che unisce Campobasso a nord con Isernia (per proseguire in Abruzzo fino a L'Aquila) e a sud con Foggia; SS 16 "Adriatica" che collega Petacciato a Campomarino; autostrada A14-Bologna- Taranto.

La rete viaria secondaria è costituita dalle strade comunali e provinciali, che collegano i diversi comuni della regione alla viabilità primaria, per il comune di Roccapivara le principali vie di accesso sono: SS87, SS157, SP15, SP80, SP92, SP150.

Roccapivara Accessibilità

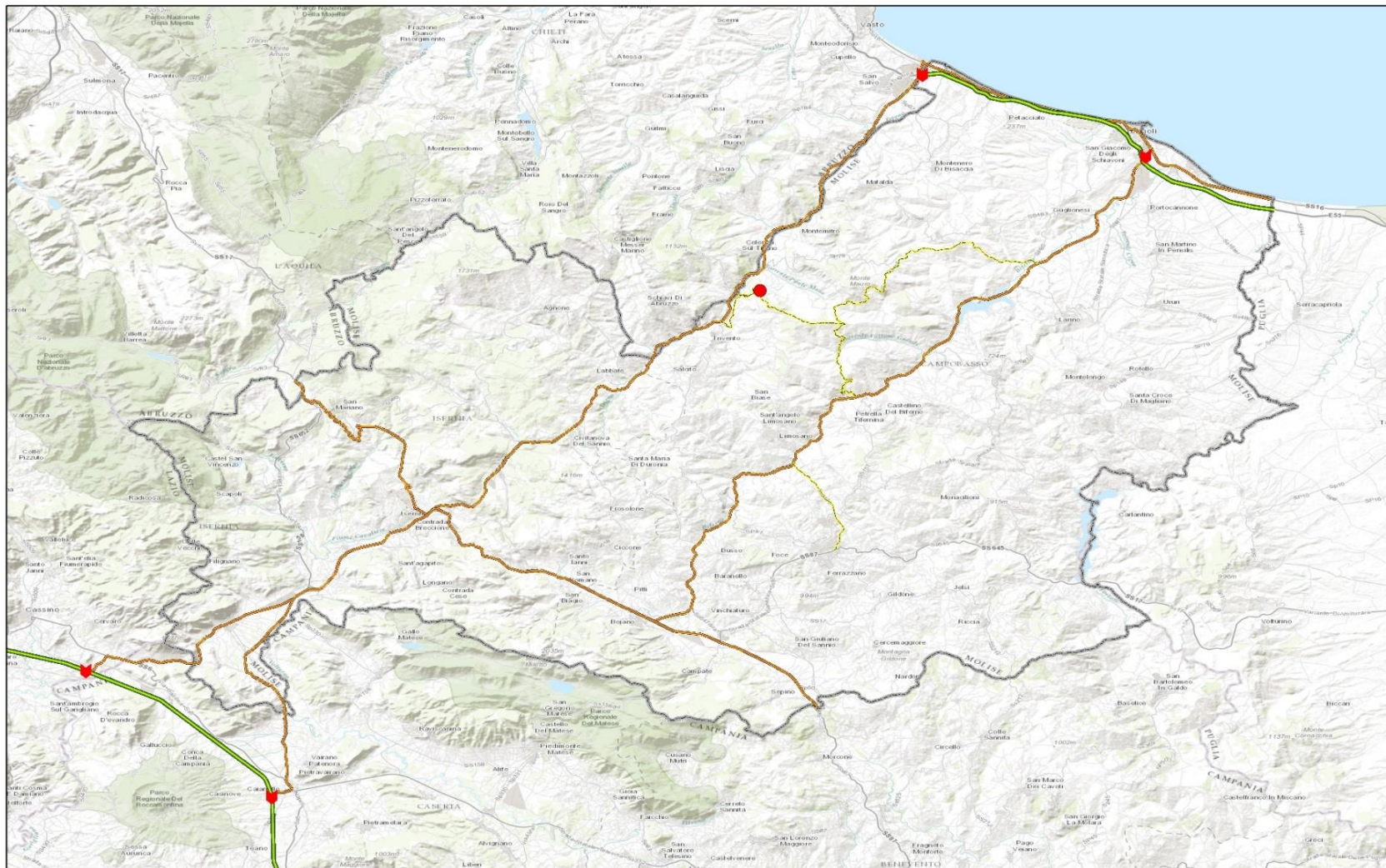

Legenda

-  Punti di accesso principali dalla rete nazionale
-  Autostrade
-  Strade a scorrimento veloce
-  Strade interne

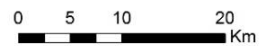

Università degli Studi del Molise
Dipartimento Bioscienze e Territorio - MoRGaNA Lab

Rilevazione: Diana Ciliberti, Giuseppe Di Felice, Valentina Iovara
Cartografia: Giuseppe Di Felice

Da Roma 3h:

- A1 Autostrada del Sole (uscita San Vittore)
- SS 430 (direzione Agnone - Casilina - Venafro - Isernia)
- SS 6 (direzione Venafro - Isernia - Capua - Napoli)
- SS 6 Dir. (arrivo a Venafro - Isernia)
- SS85 (direzione Roccaraso - Isernia - Campobasso)
- SS 17 (direzione Campobasso – Benevento)
- SS 650 Fondo Valle del Trigno (direzione San Salvo – Vasto – Termoli - Autostrada Bologna/Bari)
- BV San Giovanni-Castelguidone-Roccapivara-Torrebruna
- SP 15
- BV Roccapivara
- SP 92

Da Napoli 2h15:

- A1 Autostrada del Sole (uscita Caianello)
- SS 372 (direzione Isernia – Roccaraso)
- SS 608 (direzione Casilina - Isernia - Venafro)
- SS 6 (direzione Roma - Campobasso - Isernia - Roccaraso)
- SS 85 (direzione Agnone - Isernia - Campobasso - Roccaraso)
- SS 85 Var. (direzione Isernia - Campobasso - Roccaraso)
- SS 85 (direzione Isernia – Campobasso)
- SS 17 (direzione Campobasso – Benevento)
- SS 650 Fondo Valle del Trigno (direzione San Salvo-Autostrada Pescara/Bari)
- BV San Giovanni-Castelguidone-Roccapivara-Torrebruna
- SP 15
- BV Roccapivara
- SP 92

Da San Salvo 50':

- SS 650 Fondo Valle del Trigno (direzione Isernia)
- BV Montefalcone-Roccapivara-Castelmauro
- SP 15
- BV Roccapivara
- SP 92

Da Campobasso 1h:

- SS 710 (direzione Termoli)
- BV Boiano - Isernia - Benevento
- SS 647 Fondo Valle del Biferno
- BV Fossalto-ZI Cerreto
- SP 139 (1^ rotonda direzione Trivento-Duronia-Pietracupa)
- SP 41 (2^ rotonda direzione Fondovalle Trigno-Trivento-Salcito-Pietracupa)
- SP 15 (1^ rotonda direzione Trivento)
- SP 15 (2^ rotonda direzione Vasto-San Salvo-Fondovalle Trigno)
- BV Montefalcone nel Sannio
- BV Roccavivara
- SP 92

Da Termoli 1h10':

- SS 16 (direzione Campobasso-Isernia)
- SS 87 (direzione Benevento-Isernia-Campobasso)
- SS 647 Fondo Valle Biferno
- BV Montenero di Bisaccia-Larino-Palata
- SP 80
- SP 150 (direzione Palata-Acquaviva-Castelmauro)
- SS 157 (direzione Castelmauro-Montefalcone)
- SS 157 (direzione Campobasso-Castelmauro)
- SS 157 (superata C.da Padronati)
- BV Roccavivara
- SP 92

DISTANZA DAI CENTRI MAGGIORI (km)

- CAMPOBASSO: 55
- TERMOLI: 60
- ISERNIA: 50
- VENAFRO: 72

SISTEMA DEL TRASPORTO PUBBLICO LOCALE (comuni Convenzione)

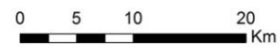
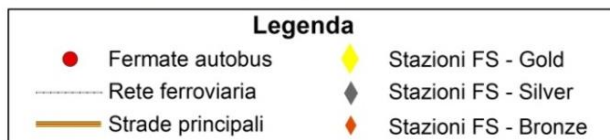
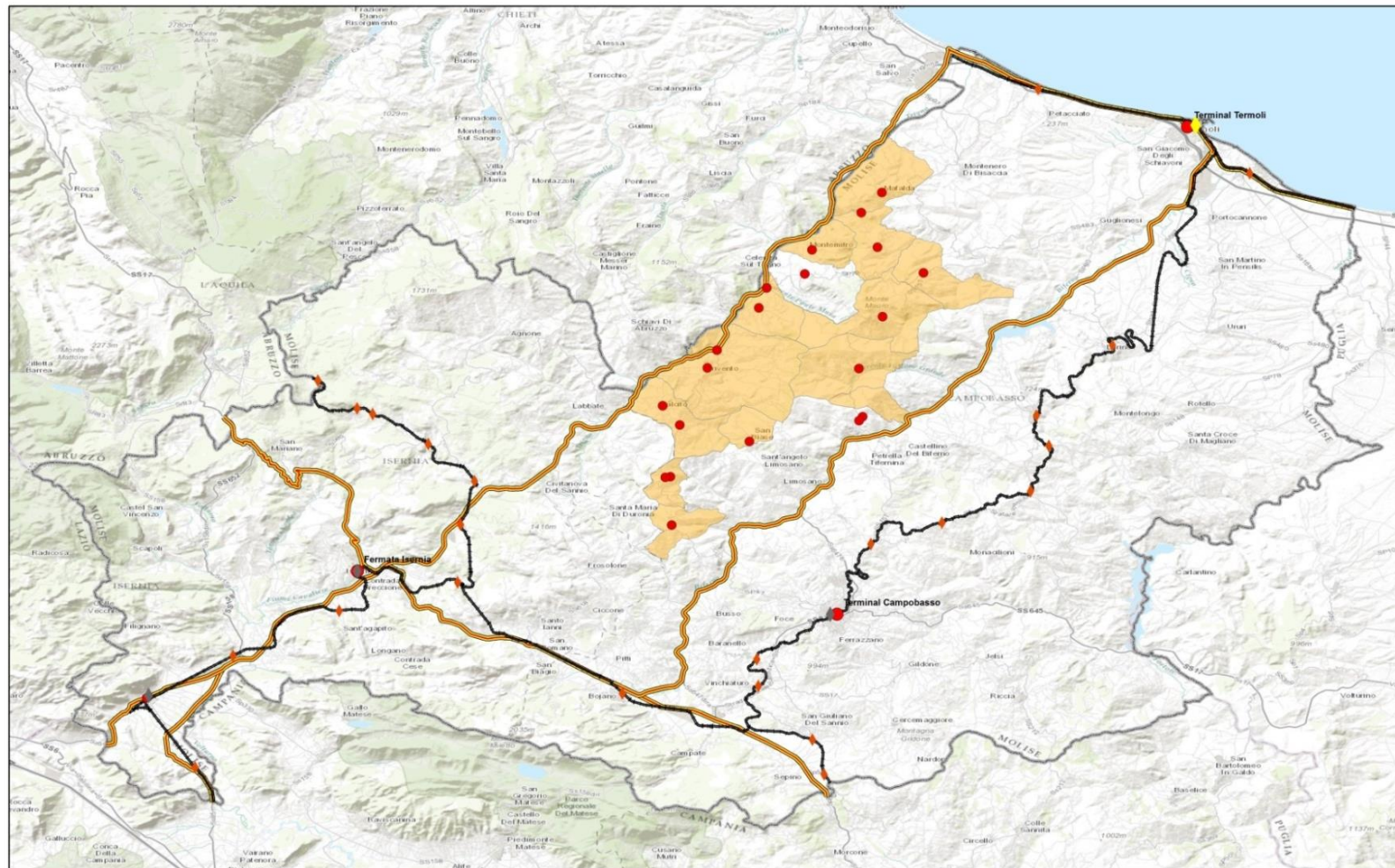

Università degli Studi del Molise
 Dipartimento Bioscienze e Territorio - MoRGaNA Lab
 Rilevazione: Diana Ciliberti, Giuseppe Di Felice, Valentina Iovara
 Cartografia: Giuseppe Di Felice

AEREOPORTI (più vicini):**Tabella 1. Sistema Nazionale dei Trasporti Aerei. Fonte: Ministero delle Infrastrutture e dei Trasporti**

| ROMA | NAPOLI | PESCARA | BARI-PALESE |
|--------------------|----------------------|---|------------------------|
| Fiumicino – 228 km | Capodichino – 151 km | Aeroporto Internazionale d’Abruzzo – 115 km | Karol Wojtyla – 255 km |
| Ciampino – 221 km | | | |

STAZIONI (più vicine):**Tabella 2. Sistema Nazionale dei Trasporti Ferroviari. Fonte: Trenitalia**

| | | | | |
|-----------------|-----------------|--------------------|-----------------|------------------|
| TERMOLI – 56 km | ISERNIA – 52 km | CAMPOBASSO – 51 km | VENAFRO – 72 km | PESCARA – 114 km |
|-----------------|-----------------|--------------------|-----------------|------------------|

FERMATE AUTOBUS: SP 15 (altezza ristorante Canneto)

Piazza Portella

AZIENDA: A.T.M. Azienda Trasporti Molisana S.p.a.

Sede legale ed amministrativa: Viale Unità d’Italia

86025 Ripalimosani (CB)

Tel: 0874 64744

Fax: 0874 629847

INFORMAZIONI SUL COMUNE

SUPERFICIE COMUNALE: 21,05 km²

ABITANTI: 737 (01/01/2015 - Istat)

ZONA CLIMATICA: D - clima temperato sublitoraneo

IMPRESE: 92

Figura 1. Attività economiche del comune di Roccavivara (CB). Fonte: ns elaborazione dati Ateco (Registro delle Imprese CCIAA Campobasso, 2015)

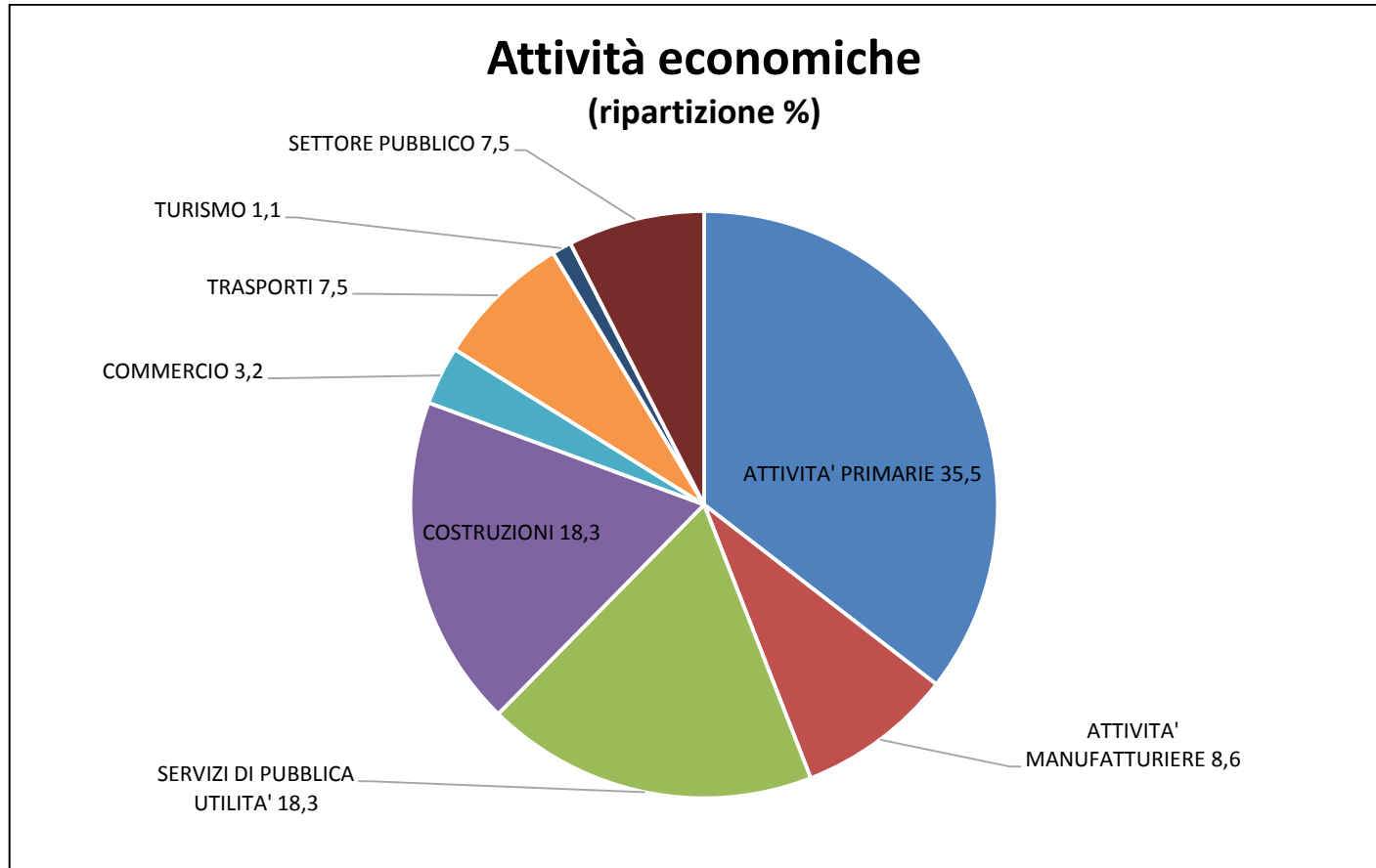

IL SISTEMA SOCIO-ECONOMICO

Figura 2. Piramide di età della popolazione, 2011. Fonte: ns elaborazione dati ISTAT



Figura 3. Movimento naturale e migratorio, 2011. Fonte: ns elaborazione dati da Demo-Istat



Figura 4. Andamento demografico ai censimenti 1861- 2011. Fonte: Istat

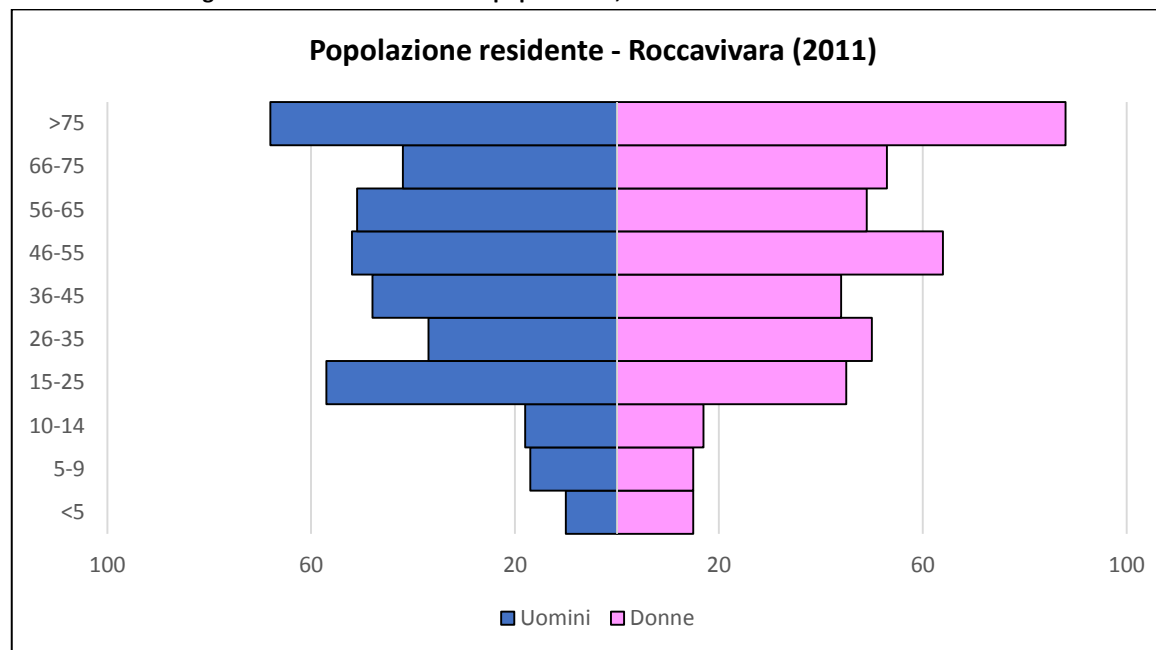

Figura 5. Anni di massimo e minimo popolamento ai censimenti 1861-2011. Fonte: Istat

| Anno censimento | Abitanti |
|-----------------|----------|
| 1861 | 1577 |
| 1871 | 1675 |
| 1881 | 1783 |
| 1901 | 1651 |
| 1911 | 1707 |
| 1921 | 1765 |
| 1931 | 1494 |
| 1936 | 1529 |
| 1951 | 1667 |
| 1961 | 1615 |
| 1971 | 1506 |
| 1981 | 1526 |
| 1991 | 1048 |
| 2001 | 954 |
| 2011 | 840 |

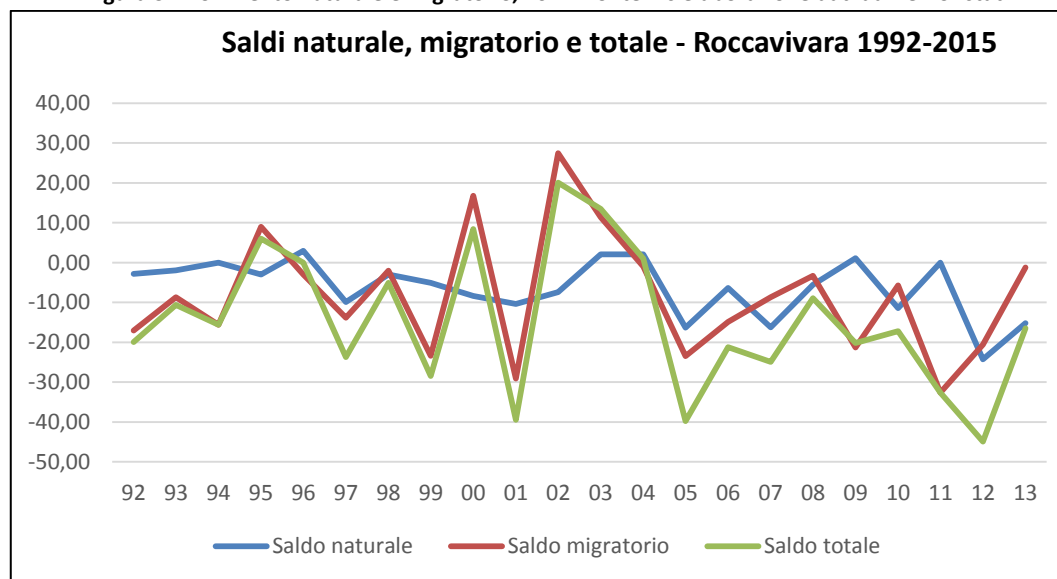
Figura 6. Condizione professionale e non professionale della popolazione, 2011. Fonte: ns. elaborazione dati Istat

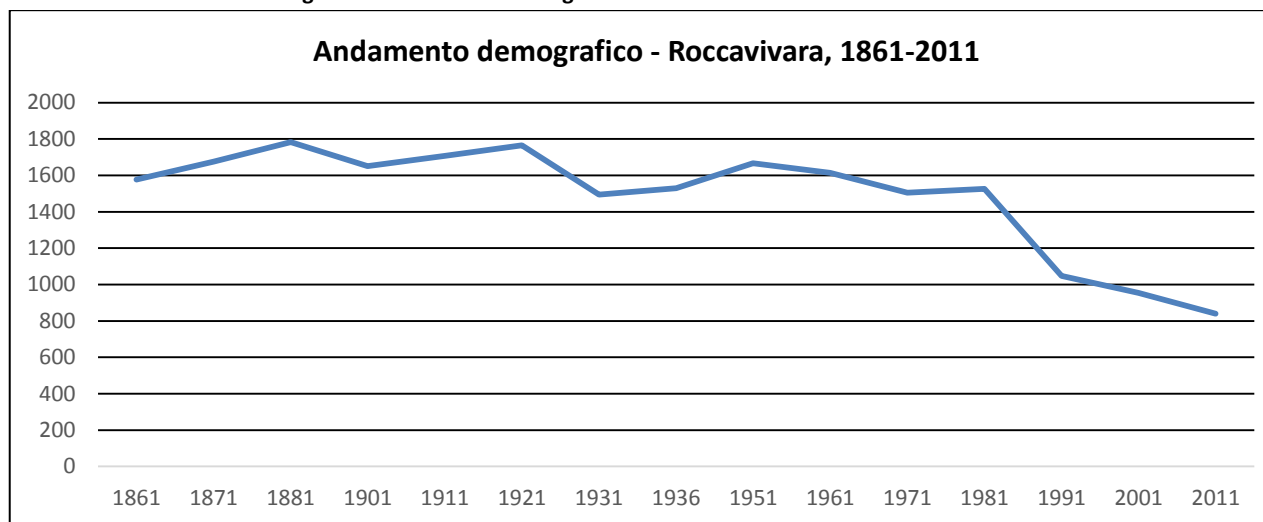

Figura 7. Occupati per settore di attività, 2011. Fonte: ns. elaborazione dati Istat



INFRASTRUTTURE ENERGETICHE

IMPIANTI DI ENERGIA RINNOVABILE: Pannelli solari su struttura municipio. In corso un progetto per il "mini - eolico" 17 pale di 30metri

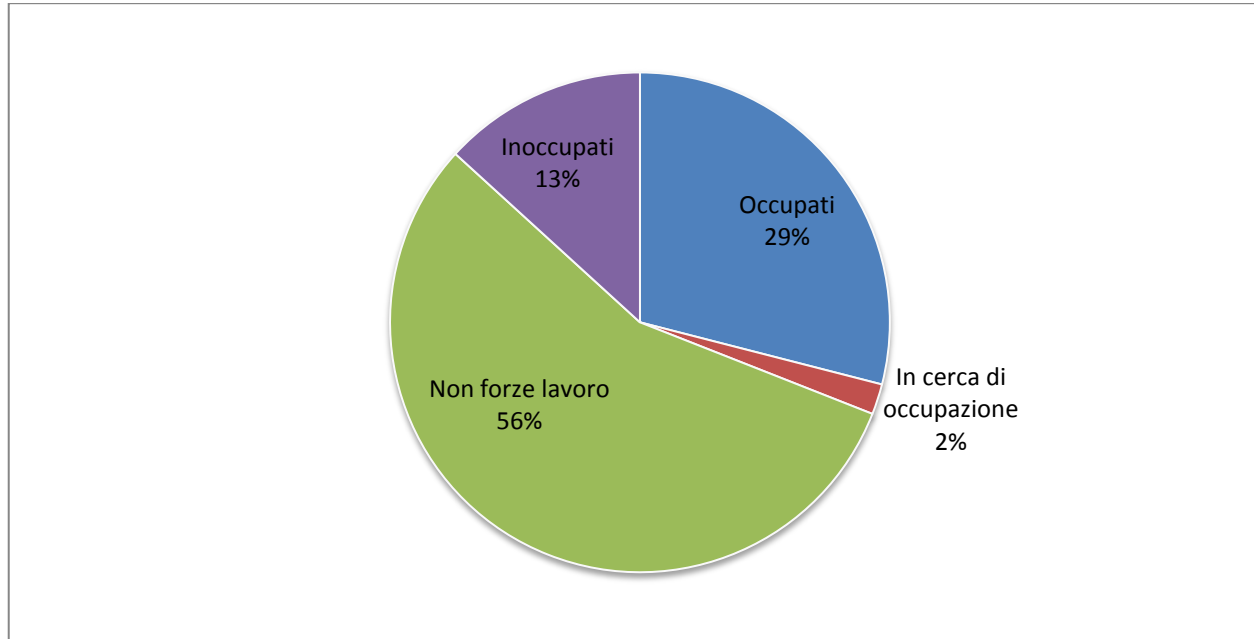
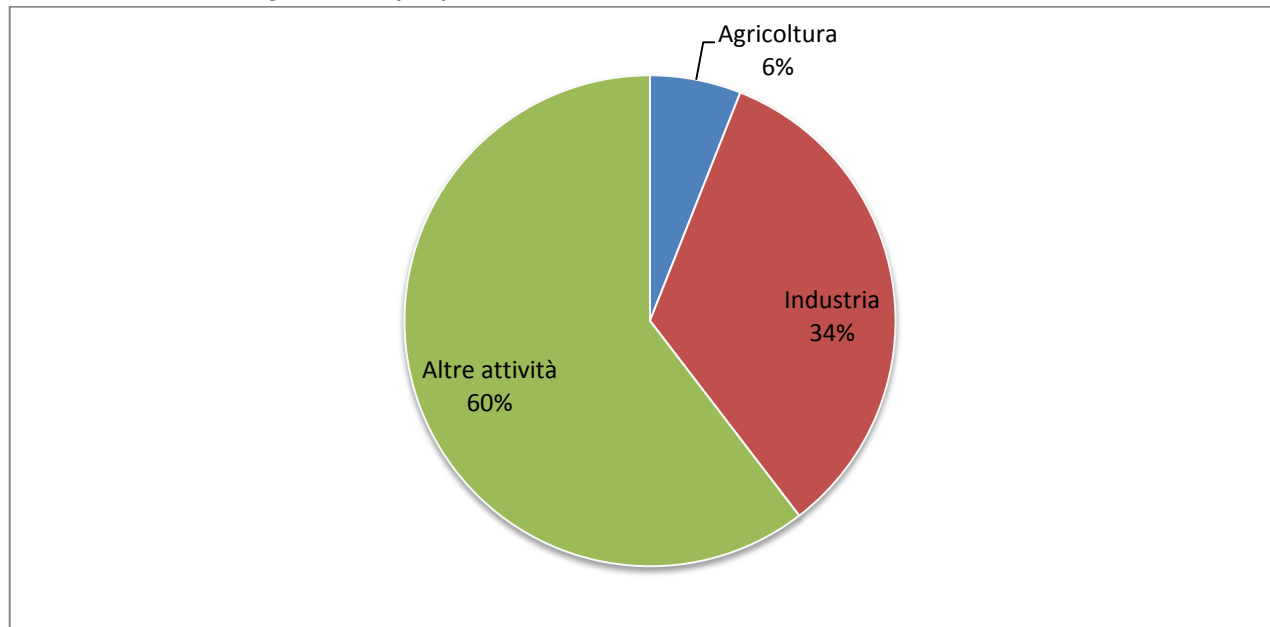
SERVIZI DI PUBBLICA SICUREZZA

INDIRIZZO UFFICIO POLIZIA MUNICIPALE: Servizio di Polizia Municipale, Via Papa Giovanni XXVIII, 10

SERVIZI DI PRIMO SOCCORSO

PRESIDI OSPEDALIERI: no

OSPEDALE (più vicino): Antonio Cardarelli, c.da Tappino, 86100, Campobasso (CB)

DISTANZA: 55 km

GUARDIA MEDICA E POSTAZIONE 118: via Acqua Santianni, 86029 Trivento (CB)

FARMACIE: Di Biase Maria Chiara, Via Vittorio Veneto, snc

SERVIZI PER IL TEMPO LIBERO

PALESTRE: no

CAMPO SPORTIVO: Cupello, via Cupello (SP 92)

ALTRI IMPIANTI SPORTIVI: piscina coperta, c.da Canneto, 3

SERVIZI DI INFORMAZIONE TURISTICA

UFFICI DI INFORMAZIONE TURISTICA: no

ADDETTI ACCOGLIENZA TURISTICA: no

INDIRIZZO PUNTO INFORMATIVO: via Vittorio Veneto, 2 (presso il Municipio)

SERVIZI TURISTICI

Legenda

- | | | | |
|---|--------------------------------------|---|------------------------|
| ● | Strutture ricettive con ristorazione | ● | Area camper attrezzata |
| ● | Servizi di ristorazione | ● | Area pic nic |
| ○ | Bar e pub | ● | Punti panoramici |
| ○ | Alimentari | ● | Uffici postali |
| ○ | Panifici, pasticceria e pasta fresca | ● | Benzinai |
| ■ | | ■ | Farmacie |

Università degli Studi del Molise
Dipartimento Bioscienze e Territorio
MoRGaNA Lab

Rilevazione:

Diana Ciliberti
Giuseppe Di Felice
Valentina Iovara

Cartografia:

Giuseppe Di Felice

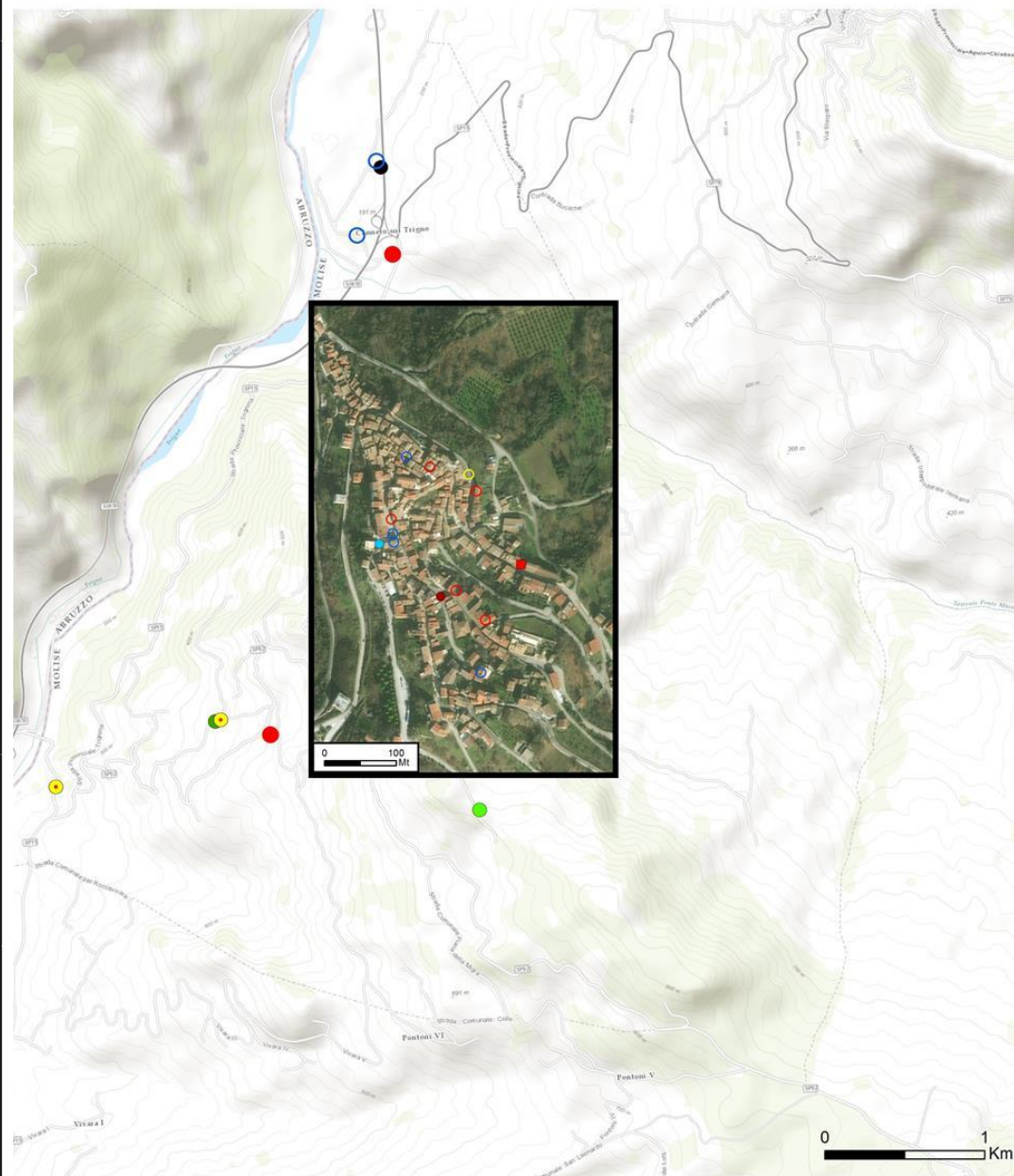
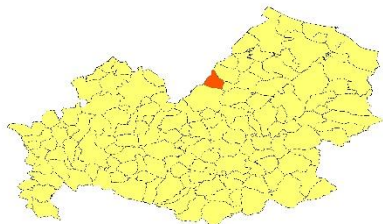

POSTI IN AREE PUBBLICHE ATTREZZATE PER CARAVAN/CAMPER: no

PARCHEGGI PER BUS TURISTICI: nessuno

PISTE CICLABILI: no

SENTIERI SEGNALATI: sentiero segnalato lungo il tratturo "Cammini d'Europa"

VISITE GUIDATE: no

STRUTTURE RICETTIVE: 2

| DENOMINAZIONE | INDIRIZZO | TIPOLOGIA | CAMERE | POSTI LETTO |
|----------------------|---------------------|--------------------|--------|-------------|
| Alberione | C.da Pedicagne, 4 | Fattoria didattica | 5 | 10 |
| Il Prato degli Ulivi | C.da San Fabiano, 2 | Agriturismo | 2 | 5 |

RISTORANTI: 4, Fonte dei Monaci, c.da Fote dei Monaci
Canneto, SP 15 (altezza rotonda Madonna di Canneto)
Alberione, c.da Pedicagne, 4
Il prato degli Ulivi, c.da San Fabiano, 2

BAR: 6, Ristoro Del Canneto, località Canneto, snc (SS 650)
Living Rock's di Ciccarella Carmelina, piazza Carlo Tuffilli, 1
La bottega della fortuna, piazza Portella, 2
Lo svago, piazza Portella, 1
D'Angelo, via IV Novembre, 24
Bar del sorriso, località Canneto

EVENTI FOCALIZZATI SU RISORSE STORICO/CULTURALI E TRADIZIONALI: 12 (vedi tabella Capitale culturale: eventi e festività)

FIERE: 5, 25 Marzo, loc. Canneto
Lunedì in Albis, loc. Canneto
13 agosto, loc. Canneto
15 Agosto, loc. Canneto
7-8-18 settembre, loc. Canneto
ogni prima domenica del mese,

MERCATI: giovedì mattina (settimanale), via Armando Diaz

CENTRI CONFERENZE/CONVEGNI: nessuno

WI-FI ZONE: nessuno

Marchi di riconoscimento della destinazione: Città dell'olio; Cammini d'Europa

INIZIATIVE SOCIALI/FORMATIVE/ESPERENZIALI:

| DENOMINAZIONE | ORGANIZZATORE | INDIRIZZO | DATA SVOLGIMENTO |
|---------------------------------|---------------|------------------|------------------|
| Esposizione "Merletti e ricami" | Comune | Centro del paese | Agosto |
| Arte del tombolo | Nd | Ambito familiare | Nd |

INFORMAZIONI DI INTERESSE CULTURALE

SANTO PATRONO: 5 agosto - Sant'Emidio

PERSONAGGI CELEBRI: *Carlo Tuffilli*, ispettore di polizia, medaglia d'oro al valore civile
Minatori, intitolata una strada ai minatori emigrati

GEMELLAGGI O COLLEGAMENTI CON ESTERO: nessuno. Scambio culturale con Pratteln (Svizzera) molti rocchesi immigrati

CAPITALE AMBIENTALE E NATURALISTICO

Legenda

-  Aree boschive
-  Aree SIC
-  Centro abitato
-  Superficie comunale
-  Fiumi
-  Altri elementi di rilievo

Università degli Studi del Molise
Dipartimento Bioscienze e Territorio
MoRGaNA Lab

Rilevazione:

Diana Ciliberti
Giuseppe Di Felice
Valentina Iovara

Cartografia:

Giuseppe Di Felice

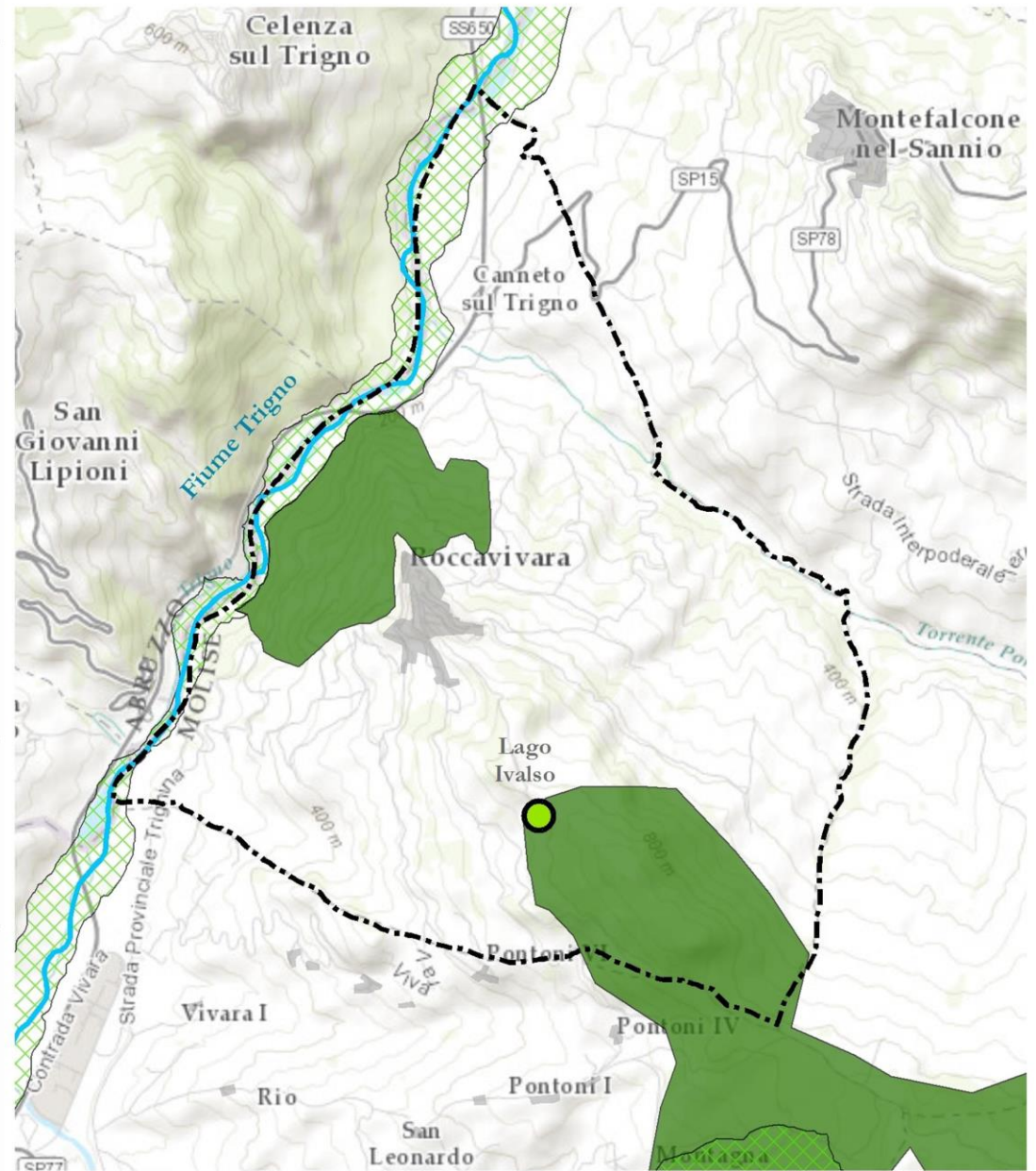

CAPITALE NATURALISTICO: RISORSE DI INTERESSE NATURALISTICO

| DENOMINAZIONE | LOCALIZZAZIONE |
|-----------------|---------------------|
| Bosco Fornello | Loc. Fornello |
| Lago Invalso | Loc. Piano Montagna |
| Bosco dei Faggi | Loc. Piano Montagna |

CAPITALE NATURALISTICO: AREE PICNIC; SENTIERI; PERCORSI SEGNALATI

| DENOMINAZIONE | TIPOLOGIA | LOCALIZZAZIONE |
|---------------|-------------------------|---|
| Area pic-nic | Area pic-nic attrezzata | Loc. Piano Montagna (nei pressi del lago Invalso) |
| Area camping | Area camping attrezzata | Agriturismo il Prato degli Ulivi, c.da San fabiano, 2 |

CAPITALE NATURALISTICO: AREE SIC

| DENOMINAZIONE | RIFERIMENTI NATURA 2000 |
|---|---|
| IT7222127 Fiume Trigno (confluenza Verrino - Castellelce) | ftp://ftp.minambiente.it/PNM/Natura2000/TrasmissioneCE_2015/schede_mappe/Molise/SIC_schede/Site_IT7222127.pdf |

CAPITALE CULTURALE: DESCRIZIONE

Pregevoli sono i monumenti di epoca romana rinvenuti nell'agro di Roccavivara, come il muro megalitico in contrada San Fabiano e i resti archeologici della villa romana in località Canneto nei pressi del Santuario. La villa romana appartiene al IV secolo d.C., di cui ne erano proprietari importanti personalità di età imperiale del municipio di Tereventum. Molte iscrizioni ricordano, infatti, i "Luceriti", i "Numasi", i "Socelli", i "Florii. Gli scavi hanno riportato alla luce diversi ambienti che conservano i mosaici policromi della pavimentazione ed alcuni contenitori utilizzati per la conservazione dell'olio e del vino. Nei pressi di questi resti, nel XII sec., i Benedettini costruirono la chiesa di Santa Maria di Canneto. Nei pressi del santuario, lungo il fiume Trigno, a ridosso del bosco comunale "Fornelli" è situata "Fonte del Fico". Le fontane sono state una risorsa preziosa del territorio, si menziona la fonte di "Fonte Vecchia", e alcune fontanelle minori come: "fonte Cupello", Fonte Tudino", "Fonte la Noce", Fonte S. Fabiano".

Vincoli su beni culturali e paesaggistici ai sensi del decreto legislativo n. 42 del 22/1/2004 (Codice dei Beni Culturali e del Paesaggio): vincolo archeologico per "Resti di una villa rustica sistemata a terrazzo" in loc. San Fabiano del 27/06/1981, l. 1089/1939, artt. 1,3, G.U. n. 9370 del 25/11/1981; vincolo architettonico per "Badia – Santuario di S. Maria di Canneto" loc. Canneto del 04/11/1999, l. 1089/1939, G. U. n. 7023 del 01/08/2000; vincolo architettonico per "Mulino di Roccavivara" lungo il fiume Trigno, l. 1089/1939, G. U. n. 482 del 20/01/1993;

Esistenza nel comune di politiche o piani per la protezione e valorizzazione del patrimonio culturale: PAI Medio Biferno di Trivento; POR 07/13 Asse II "Ambiente e territorio" per la riqualificazione delle reti idriche; comune aderente al Parco delle Morge

CAPITALE CULTURALE

Legenda

-  Chiese, monasteri, santuari
-  Siti archeologici
-  Museo, archivi, biblioteche
-  Fontane e abbeveratoi
-  Croci viarie e stazionarie
-  Archeologia industriale

Università degli Studi del Molise
Dipartimento Bioscienze e Territorio
MoRGaNA Lab

Rilevazione:

Diana Ciliberti
Giuseppe Di Felice
Valentina Iovara

Cartografia:

Giuseppe Di Felice

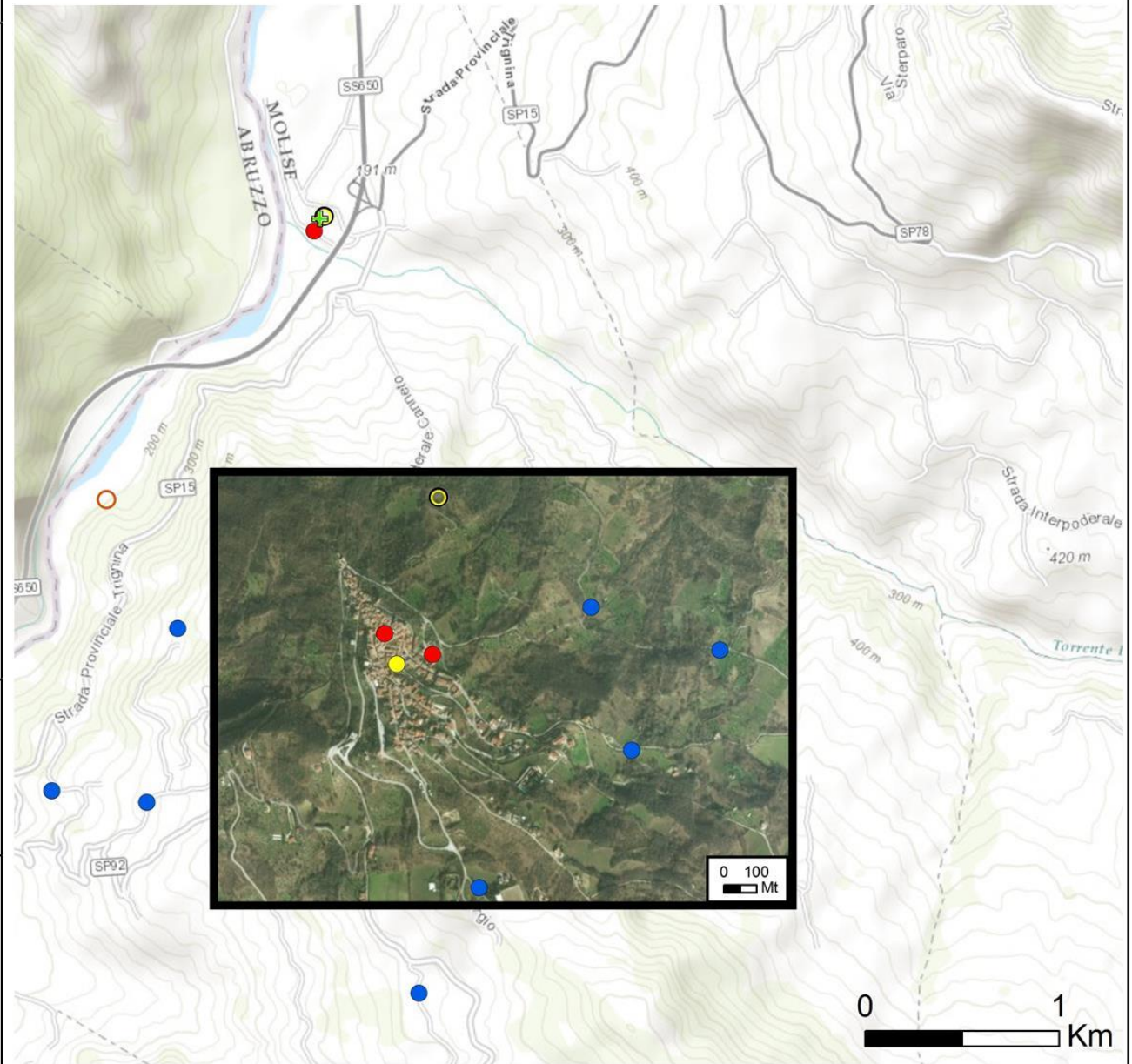

CAPITALE CULTURALE: CHIESE

1. Chiesa S. Michelangelo Arcangelo

| | |
|-----------------------------------|--|
| LOCALIZZAZIONE | Largo Della Chiesa, 2 |
| CARATTERISTICHE | <p>(XII secolo) Non si hanno notizie certe riguardo la sua datazione. Nel 1575 furono aggiunte le cappelle laterali. Nella navata di destra sono presenti tre nicchie con statue di santi e nella parte terminale è collocato un altare votivo in marmi policromi con la statua del S. Cuore. Nella navata di sinistra sono presenti tre nicchie con statue di santi e un fonte battesimale ottagonale collocato vicino ad una parete con mosaico in cui è rappresentato il Battesimo di Gesù. Presenta sul lato nord un portale in stile gotico, che un tempo doveva fungere sicuramente da portale centrale di una chiesa a navata unica forse insistente sul perimetro della odierna navata centrale. Il portale principale della struttura ampio e solenne, anche se semplicissimo nell'apparato decorativo, è riferibile alla seconda metà del secolo XXII, di questo periodo anche la statua lignea policroma del titolare posta sull'ancona dell'altare maggiore.</p> <p>La torre campanaria costruita nel 1877 è isolata dall'edificio, in pietra, a base quadrata; termina con cuspide ottagonale</p> |
| OPERE D'ARTE | Oggetto: statua lignea policroma; Autore: ignoto; Datazione: XII secolo |
| ORARI DI APERTURA/CHIUSURA | Dalle 07:30 alle 19:00 |
| CELEBRAZIONE LITURGICHE | Ore 07:30 |
| PARROCO | Don Gigino Moscufo |

2. Chiesa di S. Antonio Abate

| | |
|-----------------------------------|---|
| LOCALIZZAZIONE | Largo S. Antonio Abate |
| CARATTERISTICHE | <p>Costruita nel 1300 ed era adibita a chiesa cimiteriale. E' in stile romanico abruzzese a forma quadrata con vela per la campana. Manca la caratteristica muratura in conci squadrati scalpellati o bocciardati e ben allineati; è invece in pietrame a figura varia presente in moltissime chiese della stessa epoca, tra cui nella facciata originale della cattedrale di Trivento, a cui Roccapivara ha fatto sempre riferimento. Sia il portale che il rosone fu eseguito dallo scalpellino Elia Domenico de l'Aquila nel 1933 e messo in opera nell'agosto 1934 dallo stesso Elia aiutato da Sticca Pasquale e Di Nunzio Giuseppe. Il portone è in legno noce.</p> |
| OPERE D'ARTE | Oggetto: statua S. Antonio; Autore: /; Datazione: fine del XIV secolo |
| CELEBRAZIONE LITURGICHE | 17 di ogni mese viene celebrata la Santa Messa alle ore 7:30 |
| ORARI DI APERTURA/CHIUSURA | Ore 8:00-17:00 |

3. Santa Maria di Canneto

| | |
|-----------------------------------|---|
| LOCALIZZAZIONE | Loc. Canneto |
| CARATTERISTICHE | Costruita su di una preesistente chiesa dell'VIII secolo acquisì lo status di "Abbazia Nullius" nel XII. In stile romanico, presenta una facciata a salienti con un portale centrale, sormontato da una lunetta decorata con bassorilievi raffiguranti l'agnello crocifisso e un leone alato; vi è inoltre un architrave decorato con un tralcio di vite; sui due lati del rosone ci sono due leoni in pietra di epoca romana che recano tra le zampe teste di arieti. Il presbiterio è caratterizzato un altare in pietra scolpito, sormontato da un crocifisso ligneo e dalla statua lignea della Madonna. La chiesa sorge sui resti di templi romani. Si ipotizza che l'attuale torre campanaria sia stata edificata sulle rovine di una postazione di guardia sannitica. Le lapidi funerarie presenti su di essa recano tre iscrizioni romane. All'interno, nei pressi dell'altare, vi è un ambone-pulpito in pietra retto da quattro colonnine e con un loggiato in cui sono poste sette figure di monaci. Le navate sono divise da archi a tutto sesto che si reggono su colonne forse appartenenti a templi romani. Anziani di Roccavivara ricordano che nel catino dell'abside centrale vi era affrescata una colomba, della quale si intravedono dei resti ancora oggi. L'interno della chiesa presenta cinque colonne basse sulla navata destra e quattro pilastri e un colonna su quella sinistra. All'esterno della chiesa è stato rinvenuto un mosaico del I sec. d.C. |
| OPERE D'ARTE | Oggetto: crocifisso; Autore: /; Datazione: XV secolo Oggetto: staua lignea policroma raffigurante la Madonna; Autore: /; Datazione: XV secolo Oggetto: ambone-pulpito; Autore: /; Datazione: 1223 Oggetto: rosone; Autore: Jorger di Torino; Datazione: 1939 |
| ORARI DI APERTURA/CHIUSURA | Dalle ore 7:00 alle 19:00 |
| CELEBRAZIONE LITURGICHE | Feriale: 7:30-Festivo: 10:00 e 17:00 (ore 18 con ora legale). |

CAPITALE CULTURALE: BIBLIOTECHE/ARCHIVI

| DENOMINAZIONE | INDIRIZZO | RESPONSABILE |
|----------------------|---|---------------------|
| Biblioteca Comunale | Via Papa Giovanni XVIII, presso Edificio Scolastico | Comune |

CAPITALE CULTURALE: ELEMENTI DI INTERESSE STORICO-ARCHITETTONICO

| DENOMINAZIONE | TIPOLOGIA | EPOCA | PROPRIETA' | INDIRIZZO | ACCESSIBILITA' |
|----------------------|------------------|--------------|-------------------|------------------|-----------------------|
| Monumento ai caduti | Commemorativo | Nd | Comune | Piazza Portella | Accessibile |

| | | | | | |
|------------------|-----------------|----|---------|---|-------------|
| Fonte Vecchia | Fontana | Nd | Comune | Località Calanella | Accessibile |
| Fonte Cupello | Fontana | Nd | Comune | Via Armando Diaz | Accessibile |
| Fonte Tudino | Fontana | Nd | Comune | Località Cupello | Accessibile |
| Fonte del Fico | Fontana | Nd | Comune | Località Fonte Matteo | Accessibile |
| Fonte Rende | Fontana | Nd | Comune | Strada comunale Canneto | Accessibile |
| Fonte la Noce | Fontana | Nd | Comune | Località Casale | Accessibile |
| Fonte S. Fabiano | Fontana | Nd | Comune | Località San Fabiano | Accessibile |
| Calanelle | Fontana | Nd | Comune | Località Calanella | Accessibile |
| Croce viaria | Croce in pietra | Nd | Diocesi | Santuario Madonna di Canneto (sulla sommità della chiesa) | Accessibile |

CAPITALE CULTURALE: SITI ARCHEOLOGICI

| DENOMINAZIONE | TIPOLOGIA | INDIRIZZO | ACCESSIBILITA' | PROPRIETA' |
|----------------------|-------------------------|------------------|-----------------|----------------|
| Villa rustica romana | Resti archeologici | Loc. Canneto | Accessibile | Soprintendenza |
| Villa San Fabiano | Resti archeologici | Loc. San Fabiano | Non accessibile | Soprintendenza |
| Vecchio frantoio | Archeologia industriale | Corso G. Marconi | Non accessibile | Privato |
| Mulino Fornello | Archeologia industriale | Loc. Fornello | Non accessibile | Privato |

CAPITALE CULTURALE: ENOGASTRONOMIA

| PRODOTTO/PIATTO | TIPOLOGIA | OCCASIONE/FREQ. PREPARAZIONE | REPERIBILITA' |
|-----------------|-------------------|------------------------------|--|
| Panunto | Prodotti da forno | Dicembre | Ambito familiare/Ristoranti |
| Sagnette | Primi piatti | Sempre | Ambito familiare/Ristoranti |
| Olio | | Sempre | Az. Agricola La fonte dei Monaci Gianico Michele (coltivatore) Di Lisa Giuseppe (coltivatore) Natale Maria Cristina (coltivatore) Pasquarelli Domenico (coltivatore) Fossaceca Enza (coltivatore) |

CAPITALE CULTURALE: EVENTI E FESTIVITA'

| DENOMINAZIONE | TIPOLOGIA | DATA | LOCALIZZAZIONE |
|-------------------------------------|---------------------|-------------------|------------------|
| Sant'Antonio Abate | Festività religiosa | 17 Gennaio | Centro del paese |
| San Giuseppe | Festività religiosa | 19 Marzo-1 Maggio | Centro del paese |
| L' sagn d' la Madonn o l' verginell | Festività religiosa | 1 Agosto | Loc. Canneto |

| | | | |
|-------------------------------------|-------------------------------------|-----------------|--|
| Madonna di Canneto | Festività religiosa | 7-8-9 Settembre | Loc. Canneto |
| Canto di pasquetta | Festività tradizionale | 5 Gennaio | Centro del paese |
| Panunto | Festività tradizionale | Dicembre | Centro del paese |
| Sant'Emidio-sfilata delle "traglie" | Festività religiosa (Santo Patrono) | 5 Agosto | Piazza Portella |
| Festa del donatore | Festività tradizionale | Luglio | Centro del paese |
| Festa dell'anziano | Festività tradizionale | Agosto | Centro del paese |
| Festa San Rocco | Festività religiosa | 16 Agosto | Piazza Carlo Tuffilli |
| Passeggiata ecologica | Festività tradizionale | 12 Agosto | Da Piazza portella (punto di partenza) |
| San Vincenzo | Festività religiosa | 4 agosto | Centro del paese |

FOTOGRAFIE





BIBLIOGRAFIA

G. Fangio, *Santuario della Madonna di Canneto. Diocesi di Trivento*. Comune di Roccapivara, Poggibonsi, Lalli, 1997

P. M. Galluppi, *S. Maria Di Canneto sul Trigno, nell'archeologia nella storia e nell'arte*, Roccapivara, Il Comune, 1997 (1a ed. 1941)

Roccapivara, "...ambiente, arte, cultura e tradizioni", II edizione, Regione Molise, Comune di Roccapivara

Sciaudone A., *Il Molise dal gusto antico*, Edizioni La Regione, Civitacampomariano, 2014

I. Zilli (a cura di), *Atlante delle emergenze culturali del Molise*, Università degli Studi del Molise - Centro di Cultura del Molise, Campobasso, 2010

SITOGRAFIA

http://www.comune.roccapivara.cb.it/oc/oc_p_elenco.php?x=

<http://www.altovastese.it/da-visitare/madonna-del-canneto-roccapivara/>

<http://www.italiavirtualtour.it/dettaglio.php?id=2024>

<https://www.facebook.com/Insieme-per-Roccapivara-940746089321279/timeline/>